Somos una América - Abya Yala

Boletín Continental #6 - Noviembre de 2015
www.facebook.com/SomosUnaAmericaAbyaYala
www.twitter.com/somosunamerica- www.somosunamerica.org

Protestas contra la Escuela de las Américas

20 al 22 de noviembre 2015

"No sé con qué armas se luchara en la III Guerra Mundial, pero la IV Guerra Mundial será luchada con palos y piedras"
Albert Einstein

Noviembre: Mes para decir ¡¡No al Militarismo!! o cualquier otra forma de agresión uniformada que venga de policías o militares. ¡¡Una Cultura de Paz es Posible!!

INDICE

Protestas por el Cierre de la Escuela de las Américas

Panamá: El Servicio Nacional Aeronaval reprime a civiles

Viviendo al filo de la deportación

Breves

La Memoria un espacio de lucha...

Los 30 años del MST...

Convocatoria al Encuentro Continental Somos una Abya Yala

Cuba le ganó a EEUU 191 a 2 en la ONU

Fotoreportaje de los Jesuitas asesinados en la UCA

Actividades y Campañas

Efemérides

Directorio de Sitios

Joaquín López García
América

Creditos: **En este número participaron:** Ilka Oliva Corado, Movimiento Popular sin Tierras de CR, Movimiento Victoriano Lorenzo Panamá, Marcos Gandasegui UP, SOA Watch, Achiote

Coordinador de Edición: Jonathan González Quiel
Diagramación: Jonathan González y Pablo Ruiz.
Fotos: SOAW e Internet.
Correo: somosunaamerica@gmail.com

Este boletín es un esfuerzo colectivo de personas y organizaciones de América Latina que sentimos que Somos una América - Abya Yala

Editorial

En el presente boletín y como reflejo de nuestra realidad continental, dejamos ver los contrastes entre la lucha de los pueblos y los movimientos sociales, sus victorias, sus desafíos y propuestas y los ejemplos cotidianos de la vigencia del modelo de militarización y represión de la protesta social en la vida política de nuestras naciones y países.

Con un saludo propio de hermanas y hermanos nos unimos a la celebración continental y conmemoración del nacimiento del Movimiento de Trabajadores Sin Tierra en Brasil y su lucha histórica y vigente por la Reforma Agraria, por los derechos del campesinado potenciando su realidad social como sujeto político y felicitando el gran trabajo en la construcción de un movimiento social basado en la toma y recuperación de tierras para la vida, la educación popular, la afirmación y trabajo arduo por la soberanía alimentaria a partir de la agricultura orgánica y la agroecología y el internacionalismo como bandera política; "El MST junto con La Vía Campesina, además de ser un grito libertador en medio del aterrador panorama de hace 3 décadas, ha logrado convertir sus conquistas en patrimonio de los pueblos del campo de América Latina y todo el mundo".

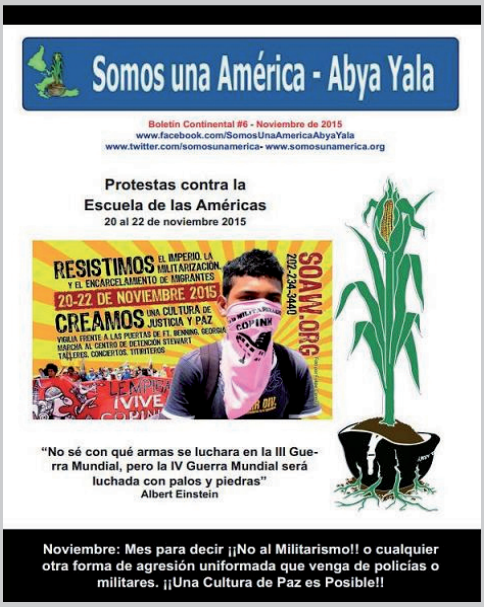

En Estados Unidos evidenciamos el contraste del sistema opresor con las mayorías y la resistencia organizada. Por un lado presentamos un artículo crítico sobre la situación social del migrante sin "papeles", discriminando y ninguneado en la sociedad norteamericana pero uno de los ejes estructurales del capitalismo "gringo" e indispensable en su modelo económico; "el indocumentado no existe en ningún lugar como ser humano. Es un bulto. Es una herramienta de trabajo". En contraposición, recorriendo el espíritu contestatario de los pueblos de nuestra Abya Yala, presentamos desde Estados Unidos reseña del trabajo por el cierre de las Escuela de las Américas, que hoy además se extiende a otras luchas convergentes y que este año conmemora 25 años bajo la consigna "RESISTIMOS el Imperio, la Militarización y el encarcelamiento de Migrantes, CREAMOS una cultura de Justicia y Paz"

Asimismo reseñamos la victoria de Cuba en Naciones Unidas para eliminar el bloqueo al que ha sido sometido por el gobierno de la USA que nos usa, y se ejemplifica como el sabotaje al modelo económico cubano sigue siendo una constante al mismo tiempo que se abrieron las puertas al dialogo diplomático; "Se calcula que los daños económicos que ha ocasionado el bloqueo… ascienden a un total de 121.192 millones de dólares, cifra de enorme magnitud para una economía pequeña como la cubana" ¡¡Por la autodeterminación como pueblos exigimos fin al bloqueo!!

Desde Panamá se denuncia la complicidad de la fuerza pública estatal (el SENAN –Servicio Nacional Aeronaval) con la empresa Panamá Generating LTD quienes reprimieron violentamente una manifestación pacífica impulsada por la Coordinadora Ciudadana en Puerto Caimito. Por su parte rechazamos las amenazas y casos de presos políticos y criminalización de la protesta en Costa Rica, Chile y Honduras.

Como columna invitada extraemos fragmentos de Martin Almada, premio Nobel Alternativo quien nos recuerda como la militarización de la vida cotidiana y el imperialismo ha buscado eliminar "la clase pensante de América Latina" y recorre desde su vivencia los impactos de la Operación Cóndor, estructurada desde los Estados Unidos sobre nuestros pueblos hace 40 años.

Finalmente y con la convicción recta y la esperanza en crear escenarios de trabajo conjunto a favor de la vida extendemos la Convocatoria al Encuentro Continental SOMOS UNA ABYA YALA, a realizarse en Santa Ana, Guatemala del 29 de febrero al 6 de marzo de 2016 y que organizamos como plataforma de comunicaciones y como jóvenes y organizaciones del continente comprometidos con asumir nuestro futuro común en autonomía y soberanía avanzando en la integración en la diversidad como estandarte!!

PROTESTAS POR EL CIERRE DE LA ESCUELA DE LAS AMÉRICAS

Este año, entre el 20 al 22 de noviembre, se realizarán protestas en Fort Benning, Georgia, EEUU, para demandar nuevamente el cierre inmediato de la Escuela de las Américas donde más de 1500 soldados y policías latinoamericanos siguen recibiendo entrenamiento militar cada año.

Las protestas cumplirán 25 años. Partieron en 1990 para recordar que el 16 de noviembre de 1989, en El Salvador, miembros del batallón Atlacatl ingresaron a la Universidad Centro América y asesinaron a Elba Ramos, Celina Ramos, y a los sacerdotes Jesuitas, Ignacio Ellacuría, Ignacio Martín-Baró, Segundo Montes, Amando López, Juan Ramón Moreno, Joaquín López y López.

De los 25 soldados que participaron en la masacre de la UCA, 19 fueron entrenados y graduados en la Escuela de las Américas del Ejército de EEUU.

Las protestas son también en solidaridad con los cientos de miles de latinoamericanos que han sido torturados, violados, asesinados, desaparecidos, masacrados y obligados a refugiarse por soldados y oficiales entrenados en EEUU.

Como es de conocimiento público, EEUU sigue legitimando en la práctica el uso de la tortura y el asesinato selectivo apartándose del derecho internacional y del derecho de toda persona a tener un juicio justo y un debido proceso. Guantánamo sigue siendo una verguenza para la conciencia de la humanidad.

El fundador del movimiento de la SOA Watch, el ex sacerdote Roy Bourgeois -expulsado por el vaticano por apoyar la ordenación de mujeres sacerdote- quien tiene su casa, frente a la academia militar, a dicho una y otra vez que los pueblos de América Latina no necesitan de entrenamiento militar de EEUU que sólo ha causado dolor, sufrimiento y muertes.

Actualmente, Colombia es el número uno en envíos de tropas a la Escuela de las Américas y de acuerdo al Informe anual del Alto Comisionado de las Naciones Unidas para los Derechos Humanos 2015 en Colombia se continuó documentando violaciones contra defensores de los derechos humanos en 2014.

Hasta octubre de ese año, se registraron 45 asesinatos de defensores de derechos humanos. Entre enero y diciembre de 2014, se documentó el intento de asesinato de 18 defensores.

Además, se registraron un total de 297 amenazas de forma individual o colectiva, entre enero y octubre de 2014. Sin contar que siguieron en Colombia asesinatos por “falsos positivos” que ya suman miles, en los últimos años, a la fecha atribuidos al ejército Colombiano.

Según la Fundación para la Libertad de Prensa, desde el 1 de enero al 10 de octubre de 2014, dos periodistas fueron asesinados en Colombia, 64 recibieron amenazas de muerte, 45 denunciaron interferencias en la realización de su trabajo, seis fueron detenidos ilegalmente y uno informó de un atentado contra su vida.

México, es otro de los países que sigue enviando tropas a la Escuela de las Américas y donde la situación de Derechos Humanos es gravísima.

La Comisión Nacional de los Derechos Humanos (CNDH) recibió 8.150 denuncias, entre 2006 y 2013, de abusos cometidos por miembros del Ejército contra la población. Oficialmente se habla de la existencia de 22.610 personas desaparecidas. Entre ellos, el caso de los estudiantes de Ayotzinapa quienes fueron detenidos y están en condición de desaparecidos desde el 26 de septiembre de 2014.

Más allá de estas cifras oficiales, se estima en unas 150 mil las personas asesinadas y desaparecidas.

¿Qué países siguen enviando tropas?

Colombia, Chile, Perú, Brasil, Uruguay, Panamá, México, Honduras, El Salvador, Guatemala, Paraguay, Costa Rica, República Dominicana, entre otros.

¿Qué países No siguen enviando tropas?

Venezuela, Argentina, Nicaragua, Bolivia y Ecuador

¿Te suenan estos nombres? Ellos fueron preparados en la Escuela de las Américas: Rafael Videla (Argentina) - Hugo Banzer (Bolivia) - Manuel Contreras (Chile) - Efraín Ríos Montt (Guatemala) - Romeo Vásquez (Honduras) - Jaime Lasprilla (Colombia) - Manuel Noriega (Panamá) - Roberto d’Aubuisson (El Salvador)

¿Cómo apoyar? Envíe cartas a sus autoridades; organiza foros, volantes, afiches, para sensibilizar a tu comunidad u organización; comparte esta información en las redes sociales

Más info en: www.soawlatina.org

NO + Asesinos, Torturadores, Dictadores

No más soldados ni policías a la Escuela de las Américas

¡¡Basta de Impunidad Juicio y Castigo!!

PANAMÁ: EL SERVICIO NACIONAL AERONAVAL REPRIME A CIVILES

El 26 de octubre forcejeos, golpes, empujones y dos detenidos fue el resultado del enfrentamiento entre el SENAN y miembros de la Coordinadora Ciudadana y demás grupos que apoyaban la manifestación contra el traslado de 3 motores de la empresa Panam Generating LTD, que serán utilizados para la ampliación de la planta termoeléctrica que opera a base de Búnker C.

Los manifestantes se reunieron desde las 8:00 am en la entrada del progreso, corregimiento de Puerto Caimito, con la finalidad de impedir el paso de los motores y a la vez hacer sentir su voz de desacuerdo por este tema que durante 15 años han estado denunciando, como un veneno a la salud de la población chorrera, y ahora con la ampliación sostienen que empeorará.

Hasta las 11:00 am se mantuvieron realizando una protesta pacífica, gritando consignas contra el Estado y autoridades de la provincia de Panamá Oeste, como: “Abajo los coimeros que se prestaron para envenenar el aire de este pueblo”. Sin embargo, una vez divisaron el transporte que llevaba los motores, se armaron de valor y procedieron a cerrar la vía.

Ante ello, el gobernador de la provincia Temístocles Herrera, se apersonó al lugar para convencer a los protestantes que despejaran la vía, no obstante, Raul Ossa, Vocero de la Coordinadora, ciudadana, dijo al gobernador que esta medida se tomó en vista de que aunque el ministro de seguridad, Rodolfo Aguilera, les propuso conversar civilizadamente, decisión que ellos aceptaron, se abandonó el diálogo y hasta el momento no han recibido respuesta.

Aproximadamente 12: 30 pm llegaron refuerzos por parte del Servicio Nacional Aeronaval (SENAN), con el fin de sacar a los protestantes de la vía, mas estos se opusieron enérgicamente, iniciando así el forcejeo y los empujones. Luego de varios segundos de lucha, la gente se mantenía firme respaldados por su valor, mientras una leve llovizna empezaba a tornarse más fuerte; fue en este momento que las autoridades policiales procedieron a dispersarles gas pimienta, con lo cual lograron que algunos entre la agonía del gas despejaran la vía; no obstante otros intentaron mantenerse en el lugar, a la vez que se reiniciaba el desplazamiento de los motores.

Los dos detenidos fueron: el periodista y escritor, Carlos Acevedo y uno de los miembros de la Asociación de Educadores Veragüenses (AEVE), Carlos Villa; en tanto se conoció que otros incluso tuvieron que ir a un centro médico.

Por: **Sistema de comuniación del Movimiento Victoriano Lorenzo**

VIVIENDO AL FILO DE LA DEPORTACIÓN

Después de la tragedia de traslado que vive el indocumentado en su travesía hacia Estados Unidos le espera el limbo migratorio, en este país que ve como objetos y mano de obra barata a los millones que se van hacinando con los años en las áreas marginales de este enorme corral que tiene apariencia de la tierra del nunca jamás, pero que en realidad es una mazmorra hedionda a xenofobia.

Ese peregrinar que no acaba: ser expulsados de sus países de origen por gobiernos corruptos, por un sistema colonizado y desigual que los margina y los avasalla, y por una sociedad indolente y egoísta que carece de humanidad y capacidad de reacción. Así es la vida de los parias que también son perseguidos y violentados en el país de traslado, de los cuales pocos sobreviven al genocidio migratorio y les queda el estigma de sus vidas convertidas en lastres, en profundas heridas incurables. No hay nada material que logre llenar el vacío de lo que se perdió para siempre.

Al otro lado de la frontera, en este chiquero de porquería, no los espera ningún sistema inclusivo, ninguna oportunidad de desarrollo y también son perseguidos por las autoridades migratorias, explotados laboralmente e imperceptibles para la sociedad que tiene la jactancia de proclamarse diversa y enriquecedora de culturas.

El indocumentado no existe en ningún lugar como ser humano. Es un bulto. Es una herramienta de trabajo. Es un volcán de despojos que el sistema quiere lanzar al vertedero más lejano para que queden limpias las calles de tanta miseria y luzcan los rascacielos el poderío anglosajón. El indocumentado es una hilera de niños cortando hortalizas de sol a sol en los campos de cultivo, muchedumbres trabajando tres turnos al día en fábricas de chimeneas humeantes en la época del frío. Adolescentes marginados sin oportunidad alguna para soñar. Ancianos sin beneficio de jubilación. Enfermos que mueren en soledad porque el sistema de salud les niega atención médica.

A nosotros los indocumentados no nos ven como seres humanos, los estudiosos nos ven como el párrafo de un texto, representamos la oportunidad para una ponencia que les abulte los títulos, que les acerque los contactos, que les dé apariencia de intelectuales, de tener conciencia. Para los políticos somos un trampolín. Los cineastas y narcotraficantes nos ven como mercancía segura. Los comerciantes como el nacimiento de oro verde. La familia que se quedó, como remesas.

El sinsabor de no tener documentos que permitan la movilidad, la oportunidad de un trabajo con beneficios laborales, que obligan a vivir con el temor constante de una deportación hacen del migrante una psicosis que ni los más prestigiosos psicólogos y psiquiatras pueden comprender. Es que para entender al migrante indocumentado hay que ser migrante indocumentado. Solo el que es paria entiende a los parias.

Son silencios, oscuranas, sueños frustrados. Son sensaciones, emociones, sentimientos, son tacto. Son recuerdos, son pesadillas, insomnios. Más allá de esa espalda que trabaja, de esas manos grietadas, de esa boca que intenta mascullar el idioma extranjero por necesidad, hay un ser humano sensible, que ama, que crea, que aporta. Que son parte de un todo.

Por Ilka Oliva Corado.

Seguir leyendo: http://somosunamerica.org

Honduras: Amenazas contra el COPINH

Este 07 de noviembre, y a pocas horas, que llegó, a Río Blanco, Intibucá, la Relatora Especial sobre Derechos de los Pueblos Indígenas de la ONU, la Sra. Victoria Tauli Corpuz, denunciamos que compañeros y compañeras del COPINH, incluyendo niños, han sido objeto de amenazas a su integridad física y emocional con la detonación de armas de fuego y lanzamiento de pedradas por parte hombres armados a la altura del caserío de El Barrial, municipio de Intibucá.

Libertad para Felipe Duran

La Asociación de Reporteros Independiente (ARI) en Chile en un comunicado exigieron la libertad del reportero gráfico Felipe Durán, detenido por la policía, en zona mapuche, y encarcelado actualmente.

Más info en: www.sindicatoari.cl

Sugerido Video en Youtube:

Brasil: movimientos sociales conmemoran 10 años de la derrota del ALCA

Dar clic aquí:
https://www.youtube.com/watch?v=_r8OIKbzz3I

Costa Rica: Joshua Ruiz Rojas Preso Político Movimiento Popular sin Tierras

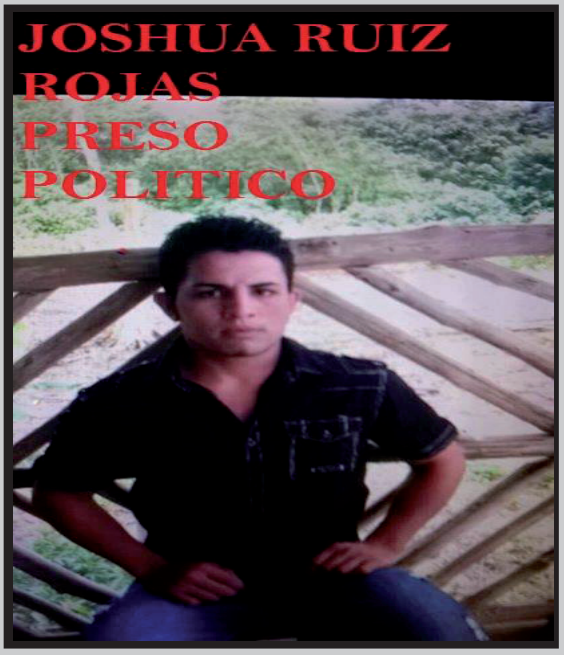

El Organismo de Investigación Judicial de Costa Rica, se hace presente a la zona Sur, Puerto Jiménez, Cañaza de Osa, y entran a la propiedad, sin cumplir el debido proceso, y detienen a seis compañeros y compañeras del Movimiento Campesino.

Cinco compañeros y compañeras fueron liberadas sin cargos, quedando privado de libertad el compañero Joshua Ruiz Rojas, joven campesino hijo de una de las familias en recuperación con el único delito de luchar por un futuro con dignidad.

LA MEMORIA UN ESPACIO DE LUCHA POLÍTICA

Hace 40 años también las bestias tuvieron una reunión aquí en Chile, y dieron nombre a la red criminal y le llamaron: CÓNDOR ¡Qué sacrilegio para la espiritualidad de los pueblos Andinos ¡Qué mala idea! ¡Qué ofensa! Hubiera sido llamado más bien OPERACIÓN GORILA.

Eran militares, eran policías, y manipularon las ansias de libertad de San Martín, O'Higgins y otros, cuando usaron la idea del Cóndor, como el Señor de los Cielo y de los vuelos más altos que impulsó antes a los ejércitos a que atravesaran por la libertad, cordilleras, ríos, mares, para independizar solidariamente a los pueblos de nuestra América, nuestra Patria Grande.

La noche del 26 de noviembre de 1974, en Asunción, fui interrogado por un Tribunal Militar. No podía encontrar explicación a tanta violencia. ¿Por qué mi vecino de celda era un argentino? Amílcar Latino SANTUCHO, quién me relató que el sociólogo Jorge Fuentes ALARCON estaba también prisionero. Fuentes Alarcón, chileno ¿Por qué? ¿Por qué los que me interrogaron y disponían la tortura, sonaban a argentinos, chilenos, bolivianos? ¿Por qué escuchaba palabras en portugués? Muchas preguntas. Poco a poco iba encontrando las respuestas las que fueron comprobadas con el descubrimiento del ARCHIVO DEL TERROR.

Después de 15 años de paciente investigación pudimos llegar al NIDO DEL CONDOR, en Asunción, Paraguay. El 22 de diciembre de 1992 localizamos más de 700.000 piezas documentales que tienen hoy acorralados a todos los genocidas de Argentina, Brasil, Bolivia, Chile, Paraguay y Uruguay que dejaron más de 100.000 víctimas fatales.

¿Quiénes fueron las víctimas?: Más del 50% eran dirigentes sindicales, estudiantes, profesores, periodistas, artistas, dirigentes de la Teología de la Liberación, campesinos, indígenas, mujeres organizadas, militares constitucionalistas, abogados, médicos, cientistas sociales, intelectuales. Es decir la clase pensante de América Latina. Su objetivo principal fue instalar en América Latina el neoliberalismo salvaje y criminal con un Mercado total e inseguridad total.

Cuando se fue el Cóndor, se instaló la impunidad en nuestros países. Pero, debo advertir que estamos sintiendo de nuevo su peligroso aleteo. Por ello tenemos que profundizar la integración en América Latina para hacer realidad el sueño de Eduardo Galeano que "los mapas del alma no tienen fronteras", el sueño bolivariano, sanmartiniano, etc.

A los 40 años de la creación del Cóndor el dolor nos sigue consumiendo porque los ex presos políticos, en toda América Latina, y sus familiares están abandonados a su suerte. No queremos más compasión sino una reparación integral y digna.

Este evento no es para abrir heridas sino para cerrar las que siguen abiertas. Nos parece muy importante para contrarrestar el CONDOR, QUE SIGUE VOLANDO, apoyar el funcionamiento del Consejo de Defensa suramericana de la UNASUR y apoyar la propuesta del Presidente Evo Morales que los militares que quieren ascender al grado de Capitán deben, como condición, haber aprobado el curso ANTI IMPERIALISTA. Y que nuestros países, incluyendo Chile, dejen de enviar soldados a la Escuela de las Américas en EEUU.

Por Martín Almada, Premio Nobel Alternativo - Este es sólo un extracto del original

Los 30 años del MST: patrimonio de una vida digna para nuestra Abya Yala

Más de 30 años atrás, en la década de los años 80's, América Latina se convulsionaba con las atrocidades de las dictaduras patrocinadas por Estados Unidos, cuando esa era la moda y no la supuesta "lucha contra el terrorismo".

1985 no fue un año cualquiera para Brasil. En este año se iniciaba una reapertura de la democracia y se abrían las retenidas compuertas de la movilización social. En 1964 con el golpe militar a João Goulart, se instauró una dictadura militar que arrasó con campos y ciudades, tanto por la vía militar como por la vía de la modernización a la fuerza: la militarización de la cuestión agraria fue su gran legado.

El MST levantaba la bandera de una deuda irresuelta que se convertía en la pesada cruz de todo el continente: la reforma agraria y la lucha contra el latifundio, una pelea a muerte contra terratenientes, gamonales y coroneles. Una lucha de clases. Ligas Campesinas, sindicatos agrarios, guerrillas, partidos y diversas expresiones de lucha por la tierra formularon este como su problema central y surcaron con sus luchas y de la mano de sus héroes y heroínas, así como de sus mártires, las tierras brasileñas durante todo el siglo XX, dejando plantadas semillas que luego de la aridez de la represión militar germinaron ávidamente. Marx, Lenin, la Iglesia Católica y Luterana aportaron cada uno a su manera a los propósitos socialistas del movimiento, cuyas raíces se hunden en un entendimiento latinoamericano del socialismo y la Teología de la Liberación.

En 1984 se realiza el 1er Encuentro Nacional del movimiento, en el estado de Paraná al sur del país, donde se sumaron las fuerzas suficientes para hacer el primer manifiesto político de una triple lucha: por la tierra, por la reforma agraria y por los cambios sociales en el país.

Así, el pasado 29 de octubre se conmemoraron los 30 años de la ocupación de la Hacienda Annoni, punto de partida para la consolidación del Movimiento de los Trabajadores Rurales Sin Tierra (MST).

Más de 4 mil personas llegaron esa madrugada del año 1985, dispuestos a ocupar la Hacienda, gran emblema del latifundio en la región.

Su referente inmediato era el célebre acampamento de la Encrucijada Natalino, montado gracias a centenas de familias sin tierra y al cual el dedo acusador del General Curió, denunciado por tortura y famoso por sus técnicas de "pacificación", señaló como área de seguridad nacional y objetivo de eliminación, técnica que ya había hecho escuela en Colombia con la ferocidad del ataque militar del Plan Lazo a las Zonas de Autodefensa Campesina localizadas en el suroriente del país en la década del 60.

En Brasil, la presión social ejercida por movimientos de derechos humanos, la Comisión Pastoral de la Tierra y el trabajo en las Comunidades Eclesiales de Base, así como el respeto de parte de la sociedad por el coraje y resistencia demostrada por la lucha organizada de miles de familias trabajadoras, consiguieron que el área fuera destinada a la reforma agraria por el estado brasileño y pudieran ser asentadas las familias anteriormente acampadas.

Tal acampamento fue punto de partida para que en 1985 se realizara el 1er Congreso Nacional del MST, impulsando el socialismo como uno de los principios del movimiento. El expresivo lema del congreso fue: Ocupación es la única solución. En mayo de ese año 12 ocupaciones, entre esas la de la Hacienda Annoni, mostraron la fuerza movilizadora del movimiento, con más de 2500 familias.

"Roseli Nunes, esperanza es su nombre, prefirió morir luchando, que morir de hambre"

Esta es una de las consignas con la que se honra el legado de Roseli Nunes, asesinada cuando el camión que realizaba el desalojo de las familias de la Annoni pasó por encima de ella. El documental Terra para Rose y El sueño de Rose 10 años después, disponibles en internet, muestran en detalle la ardua lucha que tuvieron que enfrentar las familias. Por su parte, en el vídeo conmemorativo de los 30 años de la ocupación de la Annoni, los protagonistas hablan un poco de esta experiencia, contada primero por la voz de Marcos Tiaraju, médico formado en Cuba,...

Por Yuca Brava.

Seguir leyendo en: www.somosunamerica.org

Encuentro Continental

Somos una Abya Yala

Jovenes Tejiendo Vida y Unidad Popular en Nuestra América.

Guatemala, 29 de febrero al 6 de Marzo de 2016

"Ser joven y no ser revolucionario es una contradicción hasta biológica"
Salvador Allende

SOMOS UNA AMERICA

- Análisis Coyuntural del Continente
- Megaproyectos, Extractivismos Militarización Vs Autonomías Territoriales y Resistencias.
- Comunicaciones, Arte, Música y Cultura para la Revolución
- Experiencias contra hegemónicas al Capitalismo

ORGANIZAN:

SOA

Somos una América - Abya Yala

DIRECTORIO Popular

MOVIMIENTO PICTORIANO CONTINTO

AJODER

COLECTIVO AGRARIO ABYA YALA

Encuentro Continental Somos una Abya Yala. Jóvenes Tejiendo Vida y Unidad Popular en Nuestra América.

Santa Ana, Departamento de Petén Guatemala,
29 de Febrero al 6 de Marzo de 2016
Más información en:
http://somosunamerica.org/guatemala-2016/

Completar el formulario en línea

http://www.123contactform.com/form-1597402/Formulario-Encuentro-Guatemala-2016.

Enviarnos a nuestro correo:

somosunaamerica@gmail.com

un máximo de 500 palabras sobre tus motivaciones y aportes concretos al encuentro continental incluyendo el eje temático a desarrollar y la forma de presentación en el encuentro de acuerdo a la metodología propuesta.

Estar en disposición de entablar una comunicación activa vía medios electrónicos para ir construyendo la agenda del encuentro y tu posible participación.

Sobre los ejes temáticos:

Análisis de Coyuntura Continental
Megaproyectos, Extractivismos, Militarización Vs
Autonomías,Territoriales y Resistencias
Experiencias contra hegemónicas al Capitalismo.
Comunicaciones, Arte, Música y Cultura para la Revolución

Organizan:

Somos una América-Abya Yala - Directorio Popular (Guatemala) - ***Movimiento Victoriano Lorenzo*** (Panamá) - ***AJODER*** (Guatemala) ***Colectivo Agrario Abya Yala*** (Colombia) - ***SOA Watch*** Observatorio para el cierre de la Escuela de las Américas(Movimiento continental con presencia en el Sur, centro y Norte América)

Cuba le ganó a EEUU 191 a 2 en la ONU

EEUU y su socio Israel quedaron solos en la votación por poner fin al bloqueo de Washington contra Cuba realizado en la sede de las Naciones Unidas (ONU). Todos los años los 193 países someten a votación la moción que le pide a EEUU que ponga fin al bloqueo de la isla. Este año 191 votaron en contra del bloqueo y dos votaron a favor. Lo que sorprende es que EEUU se opone al levantamiento del bloqueo a pesar de haber iniciado conversaciones con Cuba para normalizar sus relaciones a fines de 2014. Incluso, los presidentes de los dos países se reunieron en la ciudad de Panamá a principios de año. Después de más de 50 años se reabrieron las sedes diplomáticas en las capitales de ambos países. A pesar de estos supuestos avances, EEUU sigue decidido en conservar el bloqueo. El ministro de Relaciones Exteriores de La Habana, Bruno Rodríguez, pronunció un discurso con motivo del aplastante apoyo que recibió Cuba por parte del mundo entero en la ONU. Según Rodríguez, "las medidas adoptadas por el ejecutivo norteamericano que entraron en vigor en enero y luego fueron ampliadas en septiembre, aunque positivas, sólo modifican de forma muy limitada algunos elementos de la aplicación del bloqueo".

Aún falta mucho para que Cuba pueda "exportar e importar libremente productos y servicios hacia o desde EEUU, utilizar el dólar en sus transacciones financieras internacionales y operar cuentas en esa moneda en bancos de terceros países. Diez meses después de los anuncios del 17 de diciembre, no se ha producido ninguna modificación tangible, sustancial, en la práctica del bloqueo. La eliminación de Cuba de la espuria lista de Estados patrocinadores del terrorismo internacional apenas ha tenido consecuencias en la ejecución del bloqueo". En octubre, EEUU le aplicó una multa de 1,116 millones de dólares al banco francés Credit Agricole que se suma a la de $1,710 millones al alemán Commerzbank el pasado mes de marzo, por realizar transacciones con Cuba. El sistema de mensajería segura SWIFT canceló un contrato de servicios, fue retenido el primer pago de la compañía Sprint para iniciar las llamadas telefónicas directas y se retuvieron varias transferencias bancarias a Cuba por la operación de vuelos chárter.

Las exiguas compras cubanas de alimentos en EEUU, que es una de las pocas excepciones al bloqueo, aprobadas en 2000 por el Congreso, han disminuido significativamente en el último año, debido a que están sujetas a condiciones discriminatorias y onerosas. Cada compra tiene que ser autorizada por una licencia y se prohíben los créditos. Cuba está obligada a pagar en efectivo y por adelantado, a través de entidades bancarias de terceros países y no puede utilizar barcos propios para transportar los productos.

Algo similar ocurre con las importaciones de medicamentos, también condicionadas desde 1992 por la ley de EEUU. Cuba debe dar cuenta sobre el destinatario final de las medicinas adquiridas y no puede hacer los pagos directamente, sino a través de terceros y en una moneda distinta al dólar. A su vez, la compañía Elekta confirmó en septiembre que no podrá suministrar al Instituto Nacional de Oncología y Radiobiología, ni a otros hospitales, el isótopo radioactivo Iridio-192 que garantiza el normal funcionamiento de los equipos de braquiterapia, imprescindibles para impartir tratamientos de mayor calidad y precisión contra el cáncer. Su suministrador, la compañía estadounidense Mallinckrodt Pharmaceuticals, se negó a venderlo con destino a Cuba. Igualmente, la compañía norteamericana Small Bone Innovation, Inc. ha rehusado suministrar al Complejo Ortopédico "Frank País" prótesis para las articulaciones de la muñeca y mano para pacientes con artritis reumatoide. En junio del presente año, la compañía estadounidense SIGMA Aldrich se negó a proporcionar a la compañía Quimimpex productos, servicios e información técnica indispensables para la industria química. Siguió el mismo guión la empresa norteamericana Columbiana Boiler Company que le dijo a la citada empresa estar impedida de exportar los cilindros necesarios para envasar el cloro destinado a la potabilización del agua. El canciller Rodríguez concluyó que se calcula que los daños económicos que ha ocasionado el bloqueo de EEUU a Cuba, en más de medio siglo, ascienden (a precios corrientes), a un total de 121.192 millones de dólares, cifra de enorme magnitud para una economía pequeña como la cubana. Muchos creían que EEUU se abstendría en la votación contra su bloqueo para dejar sola a Israel. Se equivocaron.

Por: Marcos Gandasegui. Profesor de Sociologia de la Universidad de Panamá

Fotoreportaje
1989: El 16 de noviembre, el Batallón Atlacatl comete la masacre de los jesuitas en la UCA
Efemérides Noviembre

“Aquellos que odian la injusticia están obligados a luchar, con cada onza de sus fuerzas. Ellos deben trabajar para un mundo nuevo en que la avaricia y el egoísmo sean finalmente vencidos”.

(Ignacio Ellacuría)

ACTIVIDADES Y CAMPAÑAS

Organizaciones están planificando una Caravana "Ruta hacia la Paz" la que se realizaría del 28 de marzo al 18 de abril del 2016 partiendo desde America Central, recorriendo México llegando a Nueva York para la apertura de la Sesión Especial de la Asamblea General de la ONU el 19 de abril.

En el próximo boletín entregaremos más información.

Cuando sea grande quiero ser maestro Ayotzinapa

Esta canción,de Cirilo Mendoza, la dedicamos a todos los maestros y también a los 43 estudiantes Ayotzinapa

Escuche haciendo clic aquí...

Efemérides Noviembre

01 de noviembre de 1600: Se sublevan, en Gibraltar, Zulia, los indios Quiriquires.

01 de noviembre 1948: La Junta militar peruana de extrema derecha declara fuera de la ley al partido comunista y al APRA

03 de noviembre 1970: Salvador Allende asume la presidencia de Chile.

03 de noviembre de 2005. La Comisión Verdad y Justicia de Paraguay responsabiliza al ex dictador Alfredo Stroessner de las desapariciones, torturas y detenciones arbitrarias perpetradas durante su régimen.

03 de noviembre de 1903: Panamá declara su independencia de Colombia con apoyo de EEUU. EEUU necesitaba a Panamá bajo su absoluto control para poder construir y reservarse el Canal del mismo nombre.

04 de noviembre de 1964: Golpe de estado militar en Bolivia destituye al presidente Víctor Paz Estensoro

05 de noviembre del 2005: La ciudad de Mar del Plata, Argentina, fue sede de de la IV Cumbre de las Américas. Se entierra el ALCA, con la extraordinaria estrategia diseñada por el presidente de Argentina Néstor Kirchner y el Comandante Supremo, Hugo Chávez, evento que cambió la geopolítica del continente sur americano

16 de noviembre de 1990: Un año después del asesinato en la UCA, en El Salvador, de seis sacerdotes jesuitas, su empleada y la hija de esta, el ex padre Roy Bourgeois da inicio al movimiento, SOA Watch, por el cierre de la Escuela de las Américas.

20 de noviembre de 1910: Empieza la revolución mexicana contra Madero en Chihuahua y se extiende seguidamente a toda la República.

Directorio de Sitios

"Sólo la Organización hace posible nuestros sueños"

CLIC

HIJOS - Argentina
www.hijos-capital.org.ar

MPJD - Movimiento por la Paz con Justicia y Dignidad
http://movimientoporlapaz.mx

HIJOS - México
http://www.hijosmexico.org

Centro Cultural Juvenil Acción Andina (CCJAA)
http://jovenesomasuyos.itei.org.bo

Juventud Guevarista
http://juventudguevarista.cl

SERPAJ Servicio de Paz y Justicia - Paraguay
http://www.serpajpy.org.py/

Colectivo Agrario Abya Yala
http://colectivoagrarioabyayala.blogspot.com/

COPINH - Consejo Cívico de Organizaciones Populares e Indígenas de Honduras
www.copinh.org

Hijos del Maiz
www.hijosdelmaiz.org

AMICA Asociación de Mujeres Indígena de la Costa Atlántica
http://www.miskito-nicaragua.de/miskito/amica1.htm

Movimiento Victoriano Lorenzo
www.victorianolorenzo.org

Foro Solidaridad Perú
http://www.psf.org.pe/institucional

Fuerza Juvenil Dominicana
http://fjd3.net/

Coalición de Derechos Humanos
www.derechoshumanosaz.net

PCN Colombia
www.renacientes.org

Agrupación de Familiares de Ejecutados Políticos
www.afepchile.cl

Alianza Social Continental
www.asc-hsa.org

Centro de Intercambio y Solidaridad (CIS)
www.cis-elsalvador.org

Centro de Amigos por la Paz
www.amigosparalapaz.org

Comisión Intereclesial de Justicia y Paz
www.justiciaypazcolombia.com

Colectivo de Abogados José Alvear Restrepo.
www.colectivodeabogados.org

Comité de Familiares Detenidos y Desaparecidos en Honduras (COFADEH).
www.cofadeh.org
www.defensoresenlinea.com

Fundación Latinoamericana Por Los Derechos Humanos y El Desarrollo Social (FUNDALATIN).
www.fundalatin.org

Fundación Regional de Asesoría en Derechos Humanos, INREDH
www.inredh.org

HIJOS - Guatemala
www.hijosguatemala.es.tl

Instituto de Terapia e Investigación sobre las secuelas de la Tortura y Violencia Estatal
http://www.itei.org.bo

Movimiento por la Paz, la Soberanía y la Solidaridad entre los Pueblos (Mopassol)
www.mopassol.com.ar

Movimiento Social Nicaragüense “Otro Mundo... es Posible”
http://otromundoesposiblenic.codigosur.net

Observatorio de la Escuela de las Américas (CHILE)
http://observadoreschile.blogspot.com

Observatorio Latinoamericano de Geopolítica
www.geopolitica.ws

Servicio Paz y Justicia en América Latina - SERPAJ
http://www.serpajamericalatina.org

School of the Americas Watch - SOAW
www.soawlatina.org – www.soaw.org

www.somosunamerica.org